FYRNYTT

Nyhetsbrev från Morups Tånge Fyrsällskap Nov 2020

INNEHÅLL:

Morups Tånge Fyrsällskap ordf.	Sid 1
Fyrvisningar under coronapandemin.	Sid 2
Det hände för 151 år sedan	Sid 2
Fyr och fiskemuseets uppbyggnad	Sid 3,4
Akvarellkurs	Sid 4

Morups Tånge Fyrsällskap ordf.

Det är en konstig tid vi lever i just nu, endera dagen tror man att pandemin snart är slut och vi kan leva som vanligt. Men så kommer nya besked om ökad spridning, och länder och regioner som stänger ner.

Corona har såklart även drabbat vår verksamhet i Morups Tånge Fyrsällskap. Sedan utbrottet har vi dragit ner på våra visningar och hittills har vi bara hållit en tredjedel av visningarna som vi har ett normalt år.

Däremot är det full fart på byggnationen av vårt nya Fyr- & Fiskerimuseum och snart är själva bygget klart. Bakom byggnationen och målningen står Bosse och Tommy och Wiga har varit färgrådgivare. Vi håller även på att göra en inventeringslista på de saker och fiskeredskap vi har fått från fiskare i närområdet.

Vi har dessutom tagit fram en policy om vad museet skall innehålla och hur det ska drivas.

Renoveringen av vårt ”Fyrhus”, där vi planerar att hålla möten och sammankomster, var precis på väg att bli klart när pandemin bröt ut. Hittills har vi bara kunnat hålla en konstutställning i Fyrhuset i slutet av sommaren, på grund av pandemin, men vi ser fram emot att kunna utnyttja huset mer under kommande år.

Nu blickar vi framåt mot 2021, och hoppas att ett vaccin snart gör sitt intåg. Vi planerar att öppna vårt museum till sommaren, och vi ser dessutom ett uppdämt behov från allmänheten att få komma upp i fyren igen och titta på den vackra utsikten.

Hoppas att vi ses nästa sommar vid Morups Tånge. Glöm inte att hålla avstånd – och att tvätta händerna!

Ordförande, Göte Johansson

Svenska Fyrsällskapets ordförande och grundare, Esbjörn Hillberg, har gått bort.

Esbjörn har flera gånger besökt Morups Tånge Fyr, vid årsmöten och senast, vid vårt 175-års jubileum.

För att hedra hans minne har Morups Tånge Fyrsällskap lämnat en penninggåva till Svenska Sjöräddningssällskapet.

Esbjörn tillsammans med sin fru Ulla samt Göte Johansson

Fyrvisningar under coronapandemin.

Under 2020 har vi inte kunnat arrangera allmänna visningar på det sätt vi gjort under tidigare år.
Förra sommaren hade vi ofta runt 100-talet köande besökare under visningsdagarna och med de restriktioner som gällt kunde vi då inte ha sådana visningar.

Först beslutade vi i styrelsen att helt ställa in alla visningar, men i efter midsommar tänkte vi om och i början av juli gick vi ut med erbjudande till allmänheten om att kunna boka en visning för ett sällskap.

Det skulle gälla sällskap om max 20 personer och det skulle vara corona-säkrat, innebärande att vi skulle tillhandahålla handsprit och plasthandskar samt att grupperna skulle informeras utomhus.
Vi fick en omedelbar respons på detta erbjudande och fram till idag har vi haft ett 20-tal visningar med allt från 4 till 20 personer i de besökande grupperna.

Från styrelsen vill vi rikta ett särskilt tack till våra fyrvärdar som lojalt ställt upp vid dessa visningar, ofta med kort varsel, och därmed gjort det möjligt att ta emot besökarna.
Visningarna har varit mycket uppskattade av de besökande grupperna, inte minst för att de i samband med visningen fått berättad för sig om fyren och dess historia.

Så länge coronarestriktionerna gäller ligger vi kvar med bokade visningar. Vi hoppas förstås att det till nästa sommar blir möjligt att öppna upp för allmänna visningar igen.

Då kommer också vårt Fiskeri- och Fyrmuseum att vara klart. Våra besökare kan då fördriva tiden där medan de väntar på att få gå upp i fyren. Vi skall då också ha färdigt ett kösystem med nummerlappar för de väntande.

Vår medverkan i förra årets succé med Ljusfesten i Morup måste vi tyvärr ställa in. Förmodligen tvingas vi även ställa in fyrvisningen på Annandag jul. Hur det blir i påsk nästa år får vi se.

Vad vi kan erbjuda besökare vid fyren just nu, utöver bokade visningar, är vår digitala tipspromenad. Den version som ligger på nätet nu är från i slutet av sommaren. Vi skall göra en ny version och siktar på att ha den klar innan jul.

Visningsansvariga i styrelsen
Tove Mattsson
Yvonne Utbult
Bo Bjerke

Detta hände för 151 år sedan vid Morups Tånge

Sjöfarts-underrättelser.

Göteborg d. 8 Nov. Enligt igår hit ingånget telegram har brigg. Dacapo, Hising, fr. Dunkerque t. hem orten Riga i barlast, natten till igår strandat vid Morups Tånge. Fartyget är antagligen vrak.

Strandnings-Auktion.

På offentlig auktion, som förrättas vid hemmanet **Stranninge** på Morups Tånge Tisdagen den 16 dennes, **kl. 10 f. m.**, komma att försäljas såväl vraket efter förolyckade ryska briggen „Dacapo“, om 113 ryska lästers drägtighet, som ock från samma fartyg bergade inventarier, bestående af löpande och stående gods, 2 svåra kettingar, 3 svåra ankare, 1 varpankare, kabel, pertlina, winch, diverse segel m. m., äfvensom några kaptenen tillhöriga nya mahognymöbler. Auktionsvilkoren tillkännagifvas vid auktionstillfället.

Varberg den 10 November 1869.

[18109.] HARRY BAGGE.

Stöd bevarandet av fyren och bli medlem i fyrsällskapet!

Mer information finner du på www.morupstange.se . Vi finns även på sociala medier:

Instagram: mt_lighthouse_society
Facebook: Morups Tånge Fyrsällskap
Twitter: MorupsF

Kontakta oss gärna via mejl: morupstange@gmail.com

Fyr- och fiskemuseets uppbyggnad

Efter det att under året större delen av det vi idag kallar fyrhuset blivit renoverat även invändigt, har vi sedan början av juli kastat oss över uppgiften att bygga om även det tredje huset, som vi än så länge kallar betonghuset, invändigt.

Ett välgjort ritningsunderlag som Göthe Johansson tagit fram ligger till grund för den av styrelsen fastlagda ombyggnaden.

Den första etappen omfattade rivning och utrensning av all kvarvarande utrustning, från kabelklammer och dito hyllor till rörstumpar och expanderbultar i väggar och tak.

Vi (Bo Bjerke, Tommy Björkman och Per Mattsson) har varit på plats 1-2 dagar per vecka och efter första veckan var huset rensat.

Efter alla installationer som varit i huset såg väggarna ut som om en kulspruta fått härja på egen hand.

Vi började därefter att göra i ordning den del av huset som skulle inhysa en sjöbod. Väggarna täcktes med plywoodskivor, undertaket spacklades, slipades och målades.

Därefter monterades väggreglar, takstolar och tak, dessutom golv av slätspont. Slutligen penslades innerväggar, reglar och innertak med en blandning av tjära, linolja och terpentin, ibland kallad roslagsmahogny, som tillhandahölls av Per.
Allt för att ge en autentisk känsla i vår lilla sjöbod.

I slutet av augusti var dörr, frontvägg och vindskivor tillverkade och målade.

Sen gick vi över till att montera treetexskivor (en mycket porös träfiberskiva) på väggarna i det större rummet, för att kunna erbjuda en yta för enkel montering av lätta föremål och informationsmaterial.

Efter visst experimenterande med fästmetod hade vi fått upp skivorna i slutet av september.

/forts.

Vi införskaffade sedan på färghandelns rekommendation en kraftig reparationstapet att ha som underlag för målning.

Denna limmades utan större problem på skivorna, och målades därefter i två omgångar i en varmgrå nyans.

I skrivande stund, sista dagen i oktober, är även största delen av golvet lagt, och ett regelverk för mellanvägg mitt i rummet är påbörjat.

Återstående arbete omfattar läggning av några golvbräder, ytbehandling av golvet samt väggmålning i entrén. Vi räknar med att vara klara med detta under november.

/Tommy Björkman

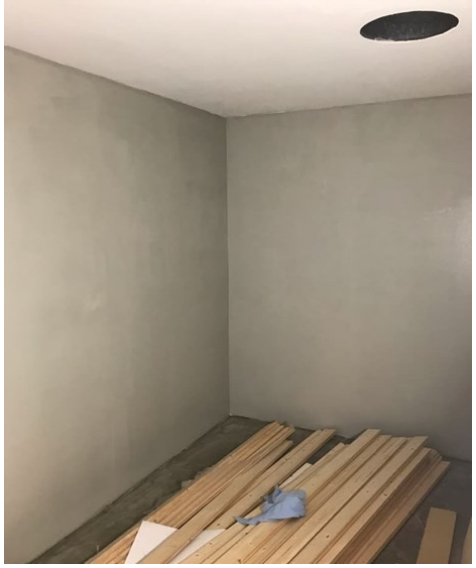

Akvarellkurs 26/9 och 3/10

Fyrsällskapet inbjöd alla Fyrvärdar och styrelse till en akvarellkurs under två dagar.

Detta var som alternativ till den utflykt vi tidigare gjort till andra fyrplatser. Det passade bra att kunna träffas utomhus under rådande omständigheter.
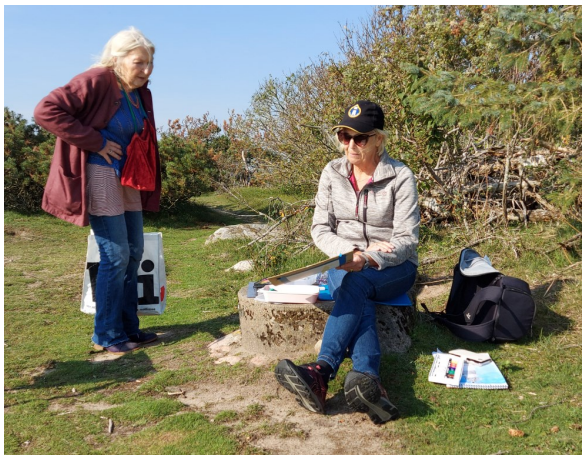
Vår konstnär i styrelsen Wiga Rosén fungerade som en mycket uppskattad lärare.
Hon började med en allmän genomgång om akvarellmåleri och därefter fick vi hitta lämpliga motiv i omgivningarna. Under dagen gick Wiga runt och gav goda råd och kommentarer till våra alster.